PROLETARI DIN TOATE ŢĂRILE, UNIŢI-VĂ!

SPORTUL popular

Organ al Uniunii de Cultură Fizică şi Sport din R.P. Romînă

ANUL XVIII — Nr. 4095 ★ Marţi 4 septembrie 1962 ★ 8 pagini 25 bani

Spartachiada de vară a tineretului

Entuziastele întreceri ale tinerilor din regiunea Bucureşti

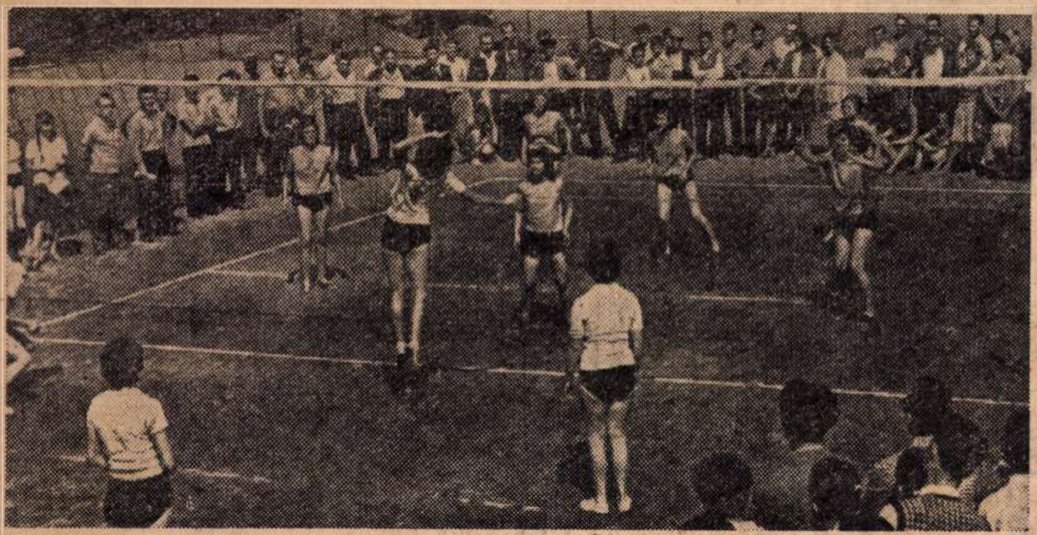

Sîmbătă şi duminică au avut loc, pe stadionul Dinamo din Capitală, în prezenţa unui public numeros, finalele pe regiunea Bucureşti ale Spartachiadei de vară a tineretului. Peste 600 de tineri din cele 15 raioane ale regiunii, calificaţi în fazele preliminarii la care au luat parte mai bine de 203.000 de concurenţi şi concurente, şi-au disputat cu ardoare dreptul de a se număra printre laureaţii acestei frumoase competiţii de mase. Toţi concurenţii au contribuit în egală măsură la reuşita competiţiei îndelung aplaudată de miile de ţărani colectivişti veniţi în vizită în Capitală, tocmai pentru a fi martorii disputelor finale ale acestei întreceri, care a răscolit întreaga regiune.

In fotografie, o imagine din desfăşurarea meciului de volei fete dintre echipele Unirea Turnu-Măgurele şi Flacăra Andrăşeşti.

Citiţi în paginile 4–5 ale ziarului nostru amănunte de la desfăşurarea întrecerilor finale pe regiunea Bucureşti ale Spartachiadei de vară a tineretului care au avut loc sîmbătă şi duminică pe stadionul Dinamo.

Astă-seară la Floreasca

Bucureşti—Kiev la baschet feminin, o pasionantă reeditare a meciului derbi de la Constanţa

O reeditare a spectaculoasei întreceri de duminică seara de la Constanţa, după care reprezentativele R.P. ROMINE şi R.S.S. UCRAINENE au primit aplauze la „scenă deschisă" — iată ce perspectivă vor avea amatorii de baschet, astă-seară, în sala Floreasca. După cum am mai anunţat, azi, incepînd de la ora 19, cele două echipe care şi-au disputat locul I la Constanţa, se vor intîlni din nou. De data aceasta, baschetbalistele romînce şi sovietice vor evolua sub numele reprezentativelor oraşelor **Bucureşti** şi **Kiev**.

Duminică seara, jucătoarele noastre au făcut o partidă excelentă obţinînd o victorie de prestigiu. Desigur, în jocul de astăzi ele vor căuta să presteze acelaşi joc valoros, luptînd cu ardoare pentru victorie. Dar, şi jucătoarele oaspe vor depune toate eforturile pentru a-şi lua revanşa. Iată de ce partida dintre selecţionatele **Bucureşti** şi **Kiev** se anunţă extrem de interesantă. Antrenorii celor două reprezentative ne-au anunţat următoarele loturi:

BUCUREŞTI: Niculescu, Marian, Ivanovici, Ferentz, C. Gheorghe, Racoviţă, Kraus, Vasilescu, Dumitrescu, Bălan, Fieraru; KIEV: Goncearova, Berejnaia, Lobkovskaia, Mandici, Scipakova, Reviţkaia, Jurkina, Evsinkova, Ruţinskaia, Rogalskaia, Melnikova, Smoliakova.

In deschidere, la ora 17.30, va avea loc un meci între două echipe ale clubului Steaua, care se pregăteşte pentru un turneu în Uniunea Sovietică.

Scrisoare de pe Valea Nirajului

„...Intrecerile au loc la Găleşti. La marginea satului, într-un cadru încîntător, tineri din comună au amenajat, cu braţele lor, în ceasurile libere, o bază sportivă simplă. Pe lîngă vestiar trece unda argintată a Nirajului. Terenul de volei, pe care se dispută azi un meci decisiv, este înconjurat de gardul viu al majorităţii locuitorilor din comună, care-şi susţin cu frenezie echipa de volei fete, în meciul cu formaţia sucevencelor. Este semifinala fazei interregionale a „Cupei Agriculturii", Rozalia Silaghi, surorile Ana şi Rozalia Fekete, Irina Kadar îşi au printre suporterii de pe margine tovarăşi de muncă de pe tarlalele colectivei... Ultimul set: 7—7. Iau conducerea sucevencele. Scorul devine 12—7. Momente de maximă încordare printre echipierele Stăruinţei Găleşti. Sucevencele pierd serviciul şi fetele din Găleşti întorc scorul: 13—12. Apoi, 13—13. Ambele formaţii acţionează nervos. Linişte totală! O minge este purtată aproximativ 3 minute pe deasupra fileului. Pînă la urmă reprezentativa Suceavei cedează...". A fost cel mai greu meci al fetelor de la Stăruinţa Găleşti, cel mai dificil obstacol în drumul lor pentru cucerirea titlului de campioană interregională a „Cupei Agriculturii" — ediţia 1961.

„Cupa Agriculturii"

Am redeschis carneţelul şi am retrăit clipele acelei partide, pe care voleibalistele din Găleşti o susţinuseră aci cu aproape un an în urmă. Am răsfoit şi am recitit aceste sumare note, într-una din după amiezele trecute, cînd tolăniţi la umbra singuratică de salcîm, urmăream antrenamentul găleştencelor. Pe acelaşi teren, efectuînd pregătiri pentru aceeaşi mare competiţie. Stăruinţa Găleşti participă deci din nou. Şi de pe teren nu lipseau, acum, nici surorile Fekete, nici Irina Kadar, nici Rozalia Silaghi sau Magda Marcodi.

— Am dori şi anul acesta să aducem la Găleşti titlul de campioane interragionale — ne spune zîmbind Ana Fekete, căpitana echipei. O victorie finală, în deplasare, ar confirma şi ar fi mult mai frumoasă. Dar... parcă celelalte echipe — sucevencele, ieşencele, băcăoancele — nu se pregătesc? Totuşi, noi avem o echipă omogenă, jucăm de mult împreună, deci ne cunoaştem bine şi mai ales ne pregătim.

VALENTIN PAUNESCU

(Continuare in pag. a 2-a).

NE SCRIU CORESPONDENŢII

CONCURS DE NAVOMODELE

Sportul navomodelelor este practicat de tot mai mulţi tineri din regiunea Mureş-Autonomă Maghiară. Pentru a se prezenta cît mai bine pregătiţi la finalele campionatelor republicane, de curînd a fost organizat un concurs de verificare a celor mai valoroşi practicanţi ai acestui sport. Cele mai bune rezultate au fost obţinute de Gavril Bayer (Casa pionierilor) la categoria vele, 50 m, grupa M (1:51,0), Ştefan Kovaci (Casa pionierilor) la grupa L (1:35,0) şi Zoltan Varga (Casa pionierilor) la grupa X (2:00,0).

IOAN PAUŞ

O INIŢIATIVA LAUDABILA

Comisia de fotbal a raionului Turda a organizat o competiţie rezervată piticilor, denumită „Cupa de vară", la care au participat 12 echipe împărţite în două serii. După două luni de întreceri viu disputate, seriile au fost cîştigate de Industria Sîrmei Cîmpia Turzii şi Chimia Turda, care au susţinut meciul decisiv. Piticii de la Industria Sîrmei s-au dovedit mai bine pregătiţi, cîştigînd „Cupa de vară".

PETRU ŢONEA

DIN RAIONUL CIMPENI

In raionul Cîmpeni numărul membrilor UCFS a ajuns la aproape 11.000, dintre care peste 3.000 de femei. Numai în primul semestru al anului s-au înscris 782 noi membri şi s-au realizat din cotizaţii 53.152 lei. Cele mai iubite sporturi sînt voleiul, fotbalul, popicele şi oina.

GHEORGHE BENGA

CONCURS DE ORIENTARE TURISTICA

Comisia de turism-alpinism de pe lîngă consiliul raional UCFS Caransebeş a organizat recent un reuşit concurs de orientare turistică în munţii Poiana Rusca. Primul loc a fost cucerit de formaţia alcătuită din Ioan Haninheim şi Mircea Cădariu, din oraşul Reşiţa.

NICOLAE PIRVU

PRIN MUNCA PATRIOTICA

Tinerii colectivişti membri ai asociaţiei sportive Recolta Bratcov din raionul Roşiori de Vede şi-au amenajat prin muncă patriotică o bază sportivă simplă pentru fotbal, volei şi atletism. Cei mai harnici au fost Alexandru Lupu, Alexandru Voicu, Ion Nedelea şi Maria Sarpe. Sportivii din Bratcov şi-au cumpărat şi două plase pentru fotbal şi una pentru volei.

AL. C. POPESCU

FOTBALIŞTII ROMÎNI ÎN ÎNTRECERI INTERNAŢIONALE

MÎINE SEARĂ PE STADIONUL REPUBLICII, UN INTERESANT CUPLAJ: PETROLUL—NOVI SAD ŞI DINAMO BUCUREŞTI—OMONIA NICOSIA

● Steaua joacă mîine la Praga, iar Rapid la Viena ● Galatasaray Istanbul a plecat spre Bucureşti

Iată-ne într-o săptămînă bogată în întîlniri internaţionale de fotbal. Incepînd de mîine şi pînă duminică, cîteva din echipele noastre vor fi angrenate în întreceri, care suscită un viu interes printre iubitorii sportului cu balonul rotund.

NOVI SAD ŞI OMONIA NICOSIA LA BUCUREŞTI

La Bucureşti au loc două din aceste partide, programate în cuplaj, mîine seară pe Stadionul Republicii:

Ora 18: DINAMO BUCUREŞTI — OMONIA NICOSIA (Cipru)

Ora 20: PETROLUL PLOIEŞTI — NOVI SAD (Iugoslavia).

Echipele oaspe sînt de ieri la Bucureşti. Omonia, fostă campioană a insulei Cipru, a sosit venind de la Galaţi, unde şi-a început turneul în ţara noastră. In rîndurile echipei cipriote activează cîţiva jucători valoroşi ca Elefteriadis, Antonis şi Pakos. Omonia practică un fotbal tehnic, de combinaţii.

Novi Sad a mai jucat la noi, anul trecut şi chiar cu Petrolul Ploieşti, în faţa căruia a cedat la mare luptă cu 3—4. Aşadar, partida de mîine constituie o revanşă. Oaspeţii joacă iute, tehnic şi cu multă vigoare. In campionatul care a început la 19 august, Novi Sad a susţinut pînă acum trei jocuri şi are trei puncte. In primul meci a dispus cu 1—0 de Voivodina Novi Sad, iar duminica aceasta a terminat la egalitate (0—0) cu Buducinost. Intîlnirea sa cu Petrolul anunţă un spectacol de calitate, mai ales că ploieştenii au demonstrat duminică, la Cluj, o formă bună.

Pentru Dinamo Bucureşti, meciul cu Omonia va constitui o bună pregătire în vederea primului joc cu Galatasaray Istanbul, din cadrul „Cupei Campionilor Europeni", programat duminică la Bucureşti.

Echipele vor alinia cele mai bune formaţii.

STEAUA JOACĂ MIINE LA PRAGA...

In cadrul turneului internaţional din R. S. Cehoslovacă, Steaua va juca mîine la Praga semifinala cu Dukla Praga, care duminică a dispus de Legia Varşovia cu 3—1 (1—1). In aceeaşi zi, la Plzen, Honved Budapesta va întîlni pe Ţ.D.N.A. Sofia (aceasta a învins cu 5—0 duminică pe reprezentativa Armatei Vietnameze).

...IAR RAPID LA VIENA

Astăzi pleacă la Viena, echipa Rapidului, care — după cum am anunţat — va susţine miercuri în capitala Austriei un meci revanşă cu Admira. Rapid va deplasa formaţia sa obişnuită.

GALATASARAY A PLECAT SPRE BUCUREŞTI

Aseară, echipa Galatasaray Istanbul a plecat cu autocarul spre Bucureşti, în vederea meciului cu Dinamo. Fotbaliştii turci s-au pregătit intens pentru primul lor joc din cadrul „Cupei Campionilor Europeni" — ediţia 1962—63. Săptămîna trecută ei au susţinut două partide amicale: cu Palermo (0—0) şi cu Beşiktaş Istanbul (1—3). La Bucureşti urmează să joace formaţia: Turgay — Candemir, B. Ahmet — Suat, Ergun, K. Ahmet — Tarik, Kadri, Talat, Metin, Ugur.

Fotbaliştii echipei iugoslave Novi Sad au sosit ieri în Capitală. Ei vor juca mîine seară în următoarea formaţie : Drajici-Popovici, Debeljacki, Bilici-Vratnjan, Lemici-Lakcevici, Pirmaier, Rudici, Vlaşki, Krgin. *Rezerve : Utornik, Stoianovici, Gavanski şi Brzici. Antrenori : F. Arok şi Petrovici.*

In fotografie : oaspeţii, vizitînd Capitala, s-au oprit în faţa Ateneului R.P.R.

Foto : Gh. Amuza

Constatări după turneul internaţional de la Constanţa

Baschetul nostru feminin a făcut un important salt valoric

In palmaresul reprezentativei feminine de baschet a ţării noastre a fost înscris un succes de prestigiu: locul I, neînvinsă, în turneul internaţional de la Constanţa, înaintea reprezentativelor R. S. S. Ucrainene, R. P. F. Iugoslavia şi R. P. Ungare, formaţii de primă mînă în baschetul european. Este prima dată cînd echipa ţării noastre cucereşte întîietatea într-un turneu internaţional, performanţă care răsplăteşte munca, perseverenţa şi dorinţa de a învăţa a baschetbalistelor noastre fruntaşe.

Dacă, pentru cei ce nu au asistat la meciuri, victoriile selecţionatei noastre au constituit un motiv de justificată bucurie, pentru cei prezenţi succesele au fost şi mai elocvente deoarece ei au putut constata saltul calitativ evident al baschetbalistelor romînce.

Reprezentativa feminină a ţării noastre ne-a arătat, de pildă, îmbunătăţirea pregătirii fizice, capitol deficitar pînă nu de mult. Viteza de deplasare, de reacţie şi de execuţie, îndemînarea, rezistenţa în regim de viteză şi detenta s-au dovedit elemente **de bază** ale baschetbalistelor noastre. Datorită acestor realizări, reprezentativa R.P. Romîne şi-a putut însuşi cîteva din elementele de bază ale tacticii individuale şi colective, ca, de pildă, scoaterea mingii din dribling, intercepţia, culegerea la panou, demarcajul individual împotriva presingului, circulaţia bazată pe combinaţii tactice elementare de 2—3 jucători etc.

Prin îmbogăţirea bagajului de cunoştinţe tehnice şi tactice şi a pregătirii fizice, antrenorii **Sigismund Ferencz** şi **Gheorghe Roşu** au avut posi-

D. STĂNCULESCU

(Continuare in pag. a 2-a)

Campioana R. P. Ungare învinsă la Sibiu

SELECŢIONATA VOINŢA — SPARTACUS BUDAPESTA 19—15 (6—6) LA HANDBAL ÎN 7

SIBIU 3 (prin telefon). Peste 3.000 de spectatori au fost prezenţi duminică seara la meciul internaţional dintre selecţionata **Voinţa** şi **Spartacus Budapesta**, desfăşurat în nocturnă pe terenul Luceafărul. Cele două formaţii au practicat un handbal de calitate, cu multe faze dinamice şi goluri spectaculoase. Satisfacţia spectatorilor a fost cu atît mai mare, cu cît echipa gazdă, care a avut iniţiativa aproape în permanenţă, a încheiat partida cu o frumoasă victorie la scorul de 19—15 (6—6).

In prima repriză, jocul a fost destul de echilibrat, oaspeţii avînd conducerea o singură dată la două puncte diferenţă: 5—3 în min. 18. După pauză, sibienii atacă dezlănţuit şi reuşesc să se distanţeze: 12—8 în min. 37. Din acest moment, gazdele, în rîndul cărora a excelat tînărul **Schumann**, nu mai cedează conducerea, cîştigînd în final la un scor clar. Au înscris: **Schumann 7, Filk 3, Stoica 3, Niemesch 2, W. Götz 2, Zikeli 1, Nitsch 1** pentru selecţionata Voinţa şi **Stiller 4, Fülöp 4, Hajek 4, Banyai 2, Horvath 1** pentru Spartacus. A condus foarte bine **V. Pelenghian** (Bucureşti).

M. LUPUŢIU-coresp.

Astăzi, echipa **Spartacus** va întîlni la Sighişoara selecţionata Voinţa din localitate.